TECHE UDINE

MANOSCRITTI

FONDO PRINCIPALE

Manoscritto n. P_MSS_2533

Nel Fondo Principale sono confluiti la maggior parte dei lasciti manoscritti pervenuti alla Biblioteca Civica «Vincenzo Joppi» nel corso del tempo: si tratta perciò di un fondo composito nel quale è possibile trovare manoscritti di argomento liturgico, scientifico, giuridico, botanico e altro.

Collocazione:

Biblioteca Civica "Vincenzo Joppi", Udine
https://www.techeudine.it/fondo-principale
https://www.sbhu.it/

I) 6 Commedia drammatica

La Vigilia delle Nozze

« Noi saremo felicissimi insieme ; ne sono sicura ; diceva Albertina alla Lia il giorno prima del suo matrimonio. E quel noi in bocca d' una fidanzata dichiarava abbastanza di che ella volesse parlare.

« Non ne dubito, figlinola ; rispose la Lia — Solamente ti esorto a badarvi sempre.

« Oh ti giuro che ci baderemo quasi senza badarvi. Io mi conosco abbastanza ; e se non fosse buona del tutto, mi renderà migliore il mio amore per lui. Perchè ci vedremo insieme come sarà possibile che uno di noi due sia malcontento ?

« Mia cara, tu parli presto, e parli come una fanciulla di diciannove anni. Ma anche pel cuore vengono l' età adulta e la vecchiaja. Allora solo, quando l' incanto è sparito, si può conoscere se noi siamo veramente amabili, e se nostro marito possiede quella costanza d' affetto che gli è necessaria per rendersi contento. Alla vigilia del matrimonio la tua sicurezza può essere di buon augurio, ma non è ancora abbastanza.

« Vi capisco, cara Lia. Volete dire che verrà tempo nel quale il ~~suo~~ nostro merito consisterà tutto nelle doti dell' animo. D' accordo che io non posso vantare se questo punto altro che delle ottime intenzioni ; ma quegli che fa con me comune il nome la vita e la fortuna, quegli almeno non è forse il giovane più generoso più onesto più sicuro di tutti ? Non è egli fornito di tutte quelle virtù che assicurano la felicità dell' esistenza ?

« Sì, hai ragione, figlinola ; senza adularti, posso dire che hai ragione. Ma che può sperarsi alla fioritura d' una pianta se non vi son passati sopra i venti del Marzo e le brine dell' Aprile ? E virtù del giovane non sono appunto come i fiori che può pretendere di conoscere la qualità del cuore che dà loro il nutrimento ?

« Oimè, Lia, voi mi spaventate !

« E ci ho gusto, figlinola ; perchè così ~~almeno~~ crederai che l' arte della felicità domestica non è tanto facile come si ~~crede~~ suppone ; e ~~nutrire di pari cura~~ ~~giovane, due cuori d' ugual sensibilità per raggiungere e praticarla con effetto~~ cercherai sempre sempre di studiarla, e di praticarla meglio.

« Ma almeno, Lia, se non è la compiacenza delle maniere, e la magia della bellezza, voi mi consentirete che le nostre belle doti e la bontà del temperamento sono un tesoro inesauribile, e una promessa infallibile di contentezza ?

« Non tanto, figlinola mia ; di molte belle doti succede come dei vezzi del volto. Invecchiano col tempo e grinzano perfino ad essere spiacevoli !

« Ma per carità, Lia ! non metteteci in sospetto la bellezza eterna della virtù !

« E chi te la mette ora in sospetto ? Quando essa sparì non la si chiama più virtù, come non si chiama più bellezza l' apparenza rugosa e cascante d' una antica regina del bel mondo. Quante volte la bontà si vide degenerare in indolenza, la modestia in servilità, il rispetto di se stessi in presunzione, la compiacenza in servilità ? Ti metto io in sospetto contro la virtù di cui sei adesso ? Tutt' altro. Anzi ti metto in guardia perchè impedisca alle tue belle doti di snaturarsi ed

BCU, Ms. ff. 2533

Bcu. ms fp 2533

MODE DI PARIGI

All'Ufficio del Corriere delle Dame e della Ricamatrice

Luglio 1851

Milano C.ra S. Paolo 936.

tempo in tale maniera.

" Sì, Rita; voglio credervi che tutto possa cangiare e non mettersi bene un' difesa contro gli assalti dell' età. Ma mio marito, il mio marito ha una virtù che è sorgente ed alimento di tutte le altre, il sentimento del buono del vero del grande; la generosità calorosa del cuore che io ho comune con lui e che ai è malleveria d' una vita contenta, e virtuosa.

" Sì, figliuola mia; perchè abbiate cura che questa buona disposizione non decada cogli anni e in quella meschina suscettibilità che è la più grave sventura della pace domestica; ed egli non divenga un padrone malcontento, e tu una vecchia prepotente e ribelle.

" Impossibile, Dio!

" Come impossibile? Non conosci la contessa Del-Bosco?

" Quella che si è separata dal marito lo scorso anno, dopo tanti anni di matrimonio?

" Sì, quella stessa. Ma sai tu la causa di quella separazione? Se non la sai voglio dirtela io e ti serva d' esempio.

Il Conte Del Bosco e sua moglie erano agli occhi del mondo la coppia più felice che si potesse immaginare. Dalle l' uno per altro, maritati per amore dopo tanto perseguire e tanto ostacoli che avevano messo a repentaglio la vita d' ambidue, giovani, belli, appassionati, cosa desiderare di più? S' aggiunga che essi spendevano la loro gioventù nel cercare di mostrarsi scambievolmente affetto e aggradimento

Il primo anno fu un poema di sentimento, in mezzo ai fiori, ai sogni e alle soavi memorie. Il secondo chiuse il capitolo della poesia per aprir quello della vita in mezzo alla società; ma anche colà essi erano così occupati l' uno dell' altro da sembrar fino sconvenienti. Al terzo l' amore non apparve più in pubblico fra loro, ma restò dolcissimo ed assiduo ospite della casa. Al quarto si svegliarono finalmente da quella lunga ebbrezza, ed ebbero il coraggio di uscire insieme, e di sopportar benanco qualche breve lontananza. Ma, oh Dio, qual trabocco di gioja nel rivedersi!!..... Il quinto anno vide la partenza del Signor Conte per un lungo viaggio, e nè egli nè lei nè la sua moglie s' ebbe a spezzare il cuore. Già è vero che si scrivevan lettere tali da far impallidire quelle della romantica più esagerata! - Questa malattia guarì nel settimo. Allora diventarono tanto ragionevoli da non iscriversi più che un paio di volte durante una separazione di parecchie settimane. Il settimo li persuase che si può esser felici senza vedersi e scrivendo da mattina a sera, e fu il colmo della loro felicità, perchè videro tranquilli e fiduciosi l' uno dell' altro. Da capo agli otto anni avevano rinunziato all' egoismo esclusivo dell' amore per badare un poco alle distrazioni del mondo, e non vivere più come esseri separati dal resto della creazione. Nel nono anno la gente li trovò così amabili e benevoli in casa loro come fuori, così uniti come separati. Finalmente, passati i lustri, eglino erano pienamente come tutti gli altri onestissimi maritati da dieci anni.

Bcu Mus 4.b. 2533

MODE DI PARIGI

All'Ufficio del Corriere delle Dame e della Ricamatrice

Luglio 1857

Milano C.S. Paolo 936.

Eccoli dunque fra loro che il loro amore più attempato di due lustri, sgraziatamente, benché la fama della signorilezza del loro animo fosse proverbiale per la città, le loro belle doti s'erano rinvecchiate del pari, e sarà per dir raggrinzate.

(3) Infatti fino al principio del terzo lustro s'erano essi accorti che la loro tenerezza non era più tanto impetuosa, nè se ne erano punto stupiti. Ma nell'anno seguente cominciarono a notare l'un nell'altro parecchi difettucci velati dall'abitudine; sebbene anche questi porgessero nulle occasione di benigna condiscendenza, e ogli scambievoli dispetti finissero le più soavi riconciliazioni. Eguale esercizio di pazienza e di generosità nel terzo anno; senonchè l'indulgenza era più restia nel sopraggiungere. Al quarto anno osservarono entrambi che quegli screzi erano un po' troppo continui e dispiacevoli e al quinto finalmente s'ebbe qualche contesa senza il bacio di pace. Nel sesto per non accendere la discordia si misurarono gli sguardi e i gesti; nel settimo non si volsero più ad ogni istante vi ebbero molti dispareri, e nell'ottavo molti scambievoli rimproveri. Ma donde furono le meraviglie? sono le solite tribolazioni d'ogni matrimonio: alle quali dopo qualche giorno taluno l'altro spontaneamente perdono ed obblia. Nel nono anno pensarono questa facilità di rimbrottarsi; accresciuta in essi la ragione della delicatezza dal loro sentimento, li fece pensare ad un provvedimento. "Tu sei permaloso e di poco rispetto; disse il signor Conte alla sposa — qualche volta lo fosti anch'io. Potremmo finirla col guastarci. Ripensiamo fin che n'è tempo, col lasciarci libertà di fare il piacer nostro scambievolmente. Viviamo, ma non dobbiamo fare del nostro amore un supplizio."

La Contessa trovò ragionevolissima una tale proposta; si divisero di appartamento, ognuno andò per la propria strada, e si trovavano solamente a pranzo, senza che nessuno dei due domandasse conto dell'altro di ciò che avea fatto. Così tornarono tranquilli, e per tal modo ottennero il ristabilimento della pace.

Ahimè come fuor fragili questi patti fra due potenze (vicine) nell'orgoglio sempre, e suggerite dall'abitudine l'una contro l'altra! Alla sera della ventesimo anno del loro matrimonio tornati dal Teatro essi cenarono assieme, e si misero poi a ciarlare daccanto al fuoco. Sulle impressioni della commedia (poc'anzi) veduta che aveva rappresentato un grande di felicità domestica, la memoria dei belli e giovani anni riferse loro nel cuore e ricordò qualche una delle loro parole.

— Oh me! sospirò la Contessa, perchè non si resta sempre giovani!?

— Non lamentarti; rispose il Conte — O prima di farlo, trova una seconda donna della tua età ben conservata al par di te. Credilo, che da quando ti sposai ad ora a trovo ben poca differenza; se già non ti presentassi anche adesso tale qual fosti! Oh se fossimo per ricominciare non esiterei un minuto! sceglierei ancora te: te o nessuna

— È adulazione molto lusinghiera per me, riprese la Contessa — Ma pensa pensa che son già passati venti anni!

— Se ci penso è solo per offrirti grato di sì lunga felicità. Dove troveresti un matrimonio più fortunato del nostro? Qualche dispiacere qualche mancanza sono inevitabili, e bisogna rassegnarsi e non voler l'impossibile.

— Oh! sì, hai ragione. Saremmo abbastanza felici e certo invidiabili ...

MODE DI PARIGI

Corriere delle Dame

8 Giugno 1858. Vol. 23. *Milano Co. S. Paolo N.o 7.*

BCU,ws fp.2533

(4) se non a' mancasse una cosa.
— Che figlio, vorreste dire! soggiunse il Conte stringendo la mano della moglie — un figlio che ereditasse la tua bellezza, le tue grazie, il tuo bel cuore. Oh confidati; tu non hai trentacinque anni, io ti vedo appena 25 garantiti. Siamo giovani, e il cielo può farci godere ancora di questa fortuna.
— Oh Dio lo volesse! Ma sarà pur una felicità tormentosa e piena di timore quella di avere un unico tesoro!.... Rabbrividisco a pensare in una disgrazia — una malattia può rapircelo, e se si potesse averne due.....
— Due è molto meglio che uno; hai tutte le ragioni. Ma anche con due può, se ne viene a mancar uno, che è così facile ne' bambini, non siamo allo stesso caso? Oh tre, tre ce ne vogliono! Addio a' crinoline; son sicuro che avremo tre bambini da consolare la solitudine della nostra casa.
— Ma, amico mio! tre non ti pajono troppi? Se fossero tutti e tre maschi?
— E che me ne importerebbe? non abbiamo noi settantacinquemille franchi di rendita? M' immagino che a un c'è abbastanza per tutti. Il primo lo metteremo nell' esercito — il secondo nella diplomazia; fra carriere che costano, non ci badiamo a sacrifizii; li faremo avanzar presto. Con molte relazioni; con una parentela come la nostra non c'è dubbio che riusciremo.
— Ma l'ultimo te lo sei dimenticato? quel sorte gli destineremo?
— Oh l'ultimo, non c'è dubbio, lo faremo un ~~Coloncellato~~ canonico.
— Che? vorreste destinarlo al ministero sacro senza neppur sapere s' egli abbia una decisa vocazione? Ti prometto che io mi opporrei per la prima.
— Come, opporsi? Mi sembra pure d' aver io il diritto di provvedere al vantaggio dei figli!
— La madre deve essa pure pensarci e più la grazia di Dio io non dimenticherò mai i miei sacrosanti doveri.
— La madre deve amare; il padre può disporre, prevedere, e decidere.
— Sì, forse; quand' egli abbia il criterio bisognevole.!
— Se questo criterio non l'ho io m' avvedo, Signora, che voi mi fate fatica per supplirmi: al caso pratico poi, vedremo qual sopra' vincer delle nostre due volontà.!
— Eh, lo so Signore, che voi siete il padrone; ma vi farò vedere che non sono la vostra schiava
— Pur vi accorgerete dal canto vostro che io non fui il vostro paziente. Ho ceduto sempre, ma non cederò che certi puntigli che oltrepassano ogni misura.
— Grazie dell' ammonizione, Signore. Ma non so fra noi che abbia avuto più campo di adoperare la propria condiscendenza. Quante[?] anni ho io sopportato i vostri trabalzi d' umore! Vi ho perdonato, ascrivendo di preferenza a poco cervello e a mala educazione che a perversità di cuore. Ma alla fine vi è un termine anche alla pazienza d'un angelo
— La mia, o Signora, è già gran tempo che voi la mettete alle prove colle vostre bizzarrie coi vostri capricci. Questa catena la sopportai, ma sap-

MODE DI PARIGI

All'Ufficio del Corriere delle Dame e della Ricamatrice

Luglio 1857

Milano C.ª S. Paolo 936.

BCU Lus Fp. 2533

5) sappiatelo che mi pesa aggravi e che oggi sento proprio il bisogno di dirvelo.
— Oh mio Dio! se avessi dato retta io a tutte le volte che sentiva il bisogno di dirvi che il vostro orgoglio, il vostro egoismo mi offendono continuamente! e che se vi vantate sempre di sensibilità, di delicatezza non è che per far mostra di due qualità che non avete nè punto nè poco!!..
— Così la pensate?... Ora alle fine ci veggo chiaro. Ora capisco perchè ad ogni parola fate sfoggio del vostro affetto della vostra tenerezza! Ma tenetele pure altere queste ingiurie, quanto a me vi consiglio a fondo. Poco d'uno che la vostra virtù è una semplice maschera, e che se non mi faceste compassione vi avrei già rimandata da un pezzo alla pace virtuosa della vostra famiglia.
— Benissimo, Signor Conte. Vi prevengo con tutta cortesia i miei desiderii. Un nostro eguale non è degno di una moglie onesta e ragionevole. Dopo questa spiegazione potete comprendere che mi sarà gratissimo di liberarmi al più presto dalla vostra compagnia.
— Ah così la tenete? Ebbene, Signora, io vi prendo in parola. Domani al più tardi sarete soddisfatta.
— Meglio oggi che domani Signor Conte. Saremo così più contenti ambedue.

La domane infatti una doppia domanda di separazione fu indirizzata al tribunale; nè valsero preghiere d'amici, e ammonizioni di parenti (o consigli di riflessione e di prudenza) ad evitar quello scandalo, e a disarmare l'orgoglio dei due coniugi. Essi si mostrarono irremovibili nelle prese determinazioni e vi ostavano complicazioni di famiglia e d'interessi il tribunale dovette dunque accondiscendere e la separazione avvenne ben tosto.

Così un matrimonio di vecchia data, solennissimo in apparenza, fu ~~improvvisamente~~ mandato a male per sempre da uno scoppio d'umori personali ed ereditari. Una ridicola discussione ruppe una catena che sembrava eterna, mentre fra il Conte che la Contessa erano creduti generalmente persone di bel cuore, di alto intelletto, e di maniere compite; nè si poteva rimproverar loro che alcuna delle imperfezioni di cui nessuno va esente. Ma essi, augusti conservar integre e pure le loro belle qualità, le avevano rigirate esagerandone l'importanza, e invece di correggersene a vicenda amichevolmente, si erano affidati alla tutela d'una eccessiva indulgenza, la quale abbiam poi veduto a qual rovina improvvisa di passioni li ebbe a condurre.

Finito il racconto la Ada si tacque e l'Albertina restava tutta costernata col capo fra le mani.
— Oh mio! Ada! ella finalmente alzando gli occhi — Quando mi ha fatto paura questo racconto, che in apparenza è nulla più che ridicolo! Ora ~~Ora~~ sono persuasa anch'io, che per grande si abbia l'anima buona e virtuosa non si può esser sicuri ~~[illegible]~~ per sempre da quelli disaccordi fa =

MODE DI PARIGI

All'Ufficio del Corriere delle Dame e della Ricamatrice

Luglio 1857

Milano C.S. Paolo 936.

BCU ms fb. 2533

migliori !

— Ecco, ora tu vai da un eccesso all'altro, rispose la Zia — Credi tu che ti avrei mostrato il male se non ne tenessi in serbo il preservativo ?

— Oh datemelo, datemelo, mia buona Zia ! Vi assicuro della mia riconoscenza per tutta la vita.

— Il preservativo, figliuola, consiste in due cose, di cui l'una basta a togliere fra marito e moglie ogni livello di discordia, e l'altra a conservare a questa tutte le attrattive della bellezza.

— Miracoli, miracoli, Zia mia !

— No, fanciulla, non sono miracoli ; sono consigli sicuri e provati dalla mia esperienza, perchè io tocco i trentotto anni, e dopo venti anni di matrimonio sempre felice e sereno, ho diritto di insegnare anche agli altri l'arte di conservarsi felici e sereni. Il primo segreto adunque è di non contendere mai insieme neppure per burla, di non aver mistieri l'uno per l'altro, e di non introdurre mai terze persone nelle vostre faccende di casa. Così si impedisce di trascorrere a litigi più seri, si aumenta sempre più l'unione delle anime, e si avvezzano ad aver tutto l'una per l'altra. Oh quante giovani coppie avrebbero risparmiato pianti, disordini, pentimenti, e dolori se avessero ricevuto e messo in pratica questo consiglio !

— Sì, vi intendo, Zia, e dovete aver ragione. Ma mi sembra di più che questo sia la seconda parte del preservativo, che insegna a conservare tutta la attrattive della Gioventù e della bellezza in ogni età della vita.

— Così ti sembra figliuola mia, perchè per bellezza tu intendi la bellezza d'un Apollo, d'una Venere, cioè la purezza dei contorni, la freschezza delle carni, la copia dei capelli e simili cose. Ma a questa bellezza basta un anno, basta un mese per sciuparsi, e dopo non ci accorgiamo più se non ripugnanti deformità

MODE DI PARIGI

All'Ufficio del Corriere delle Dame e della Ricamatrice

Mode di Parigi

Luglio 1857

Milano C.S. Paolo 956

BCU Mis Fb 2533

migliori !

— Ecco, ora tu vai da un eccesso all'altro, riprese la Fata — Credi tu che ti avrei mostrato il male se non ne tenessi in serbo il preservativo ?

— Oh datemelo, datemelo, mia buona Fata ! Vi sapro' grado della mia riconoscenza per tutta la vita.

— Il preservativo, fanciulla, consiste in due cose, di cui l'una basta a rendere fra marito e moglie ogni litigio di discordia, e l'altra a conservare a questa tutte le attrattive della bellezza.

— Miracoli, miracoli, Fata mia !

— No, fanciulla, non sono miracoli ; sono consigli ricavati dalla mia esperienza, perche' io conto i trentotto anni, e dopo venti anni di matrimonio sempre felice e sereno, ho diritto di insegnare anche agli altri l'arte di conservarsi felici e sereni. Il primo segreto adunque e' di non contendere mai insieme neppure per burla, di non aver mai torto l'uno per l'altro, e di non introdurre mai terze persone nelle vostre faccende di casa. Cosi' si impedira' di trascorrere a litigi piu' seri, si aumenta sempre piu' l'unione delle anime, e si avvezzano ad aver tutti l'una per l'altra. Oh quante giovani coppie avrebbero risparmiato pianti, disordini, penitenze, e dolori se avessero ricevuto e messo in pratica questi consigli !

— Si, vi intendo, Fata, e dovete aver ragione. Ma mi sembra di piu' che resti ancora la seconda parte del preservativo, che insegna a conservare tutte le attrattive della Gioventu' e della bellezza in piu' eta' della vita.
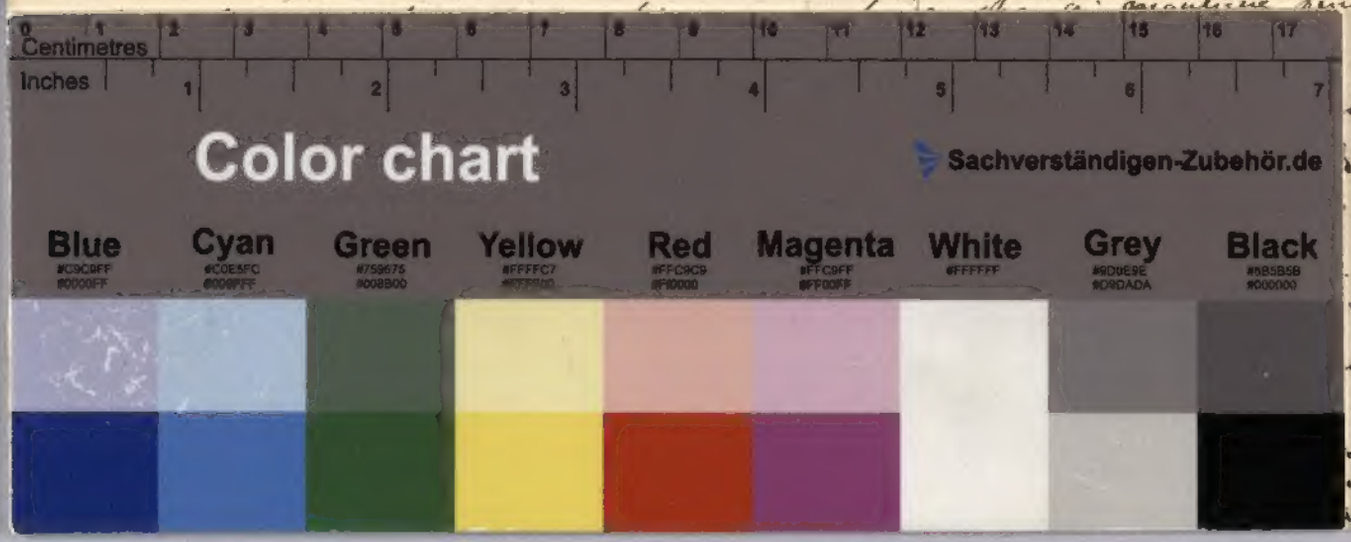
— Cosa ti sembra fanciulla mia, perche' tu chiami più bellezza tu intendi la bellezza d'un dipinto o d'una statua, cioe' la purezza dei contorni, la freschezza delle carni, la copia dei capelli e simili cose. Ma a questa bellezza basta un anno bastano mesi per assuefarsi, e dopo non ci accorgiamo piu' se non risplende traverso ad essa quella altra bellezza veramente umana, veramente degna di essere amata, che e' la bellezza dell'anima. E' questa, questa sola, che, trasparendo dal viso colorito e gradito d'una fanciulla, risveglia in giovane generoso di cuore, non la bellezza delle linee e del colore ! Adunque, per conservare sul cuore del tuo marito l'impero che hai gia' acquistato, adopera sempre a conservare sempre fresche, sempre giovani, le belle doti del tuo cuore, e affidati pienamente